VOREPPE émoi

Magazine d'information municipale

Janvier 2022 n° 180

Actu

Le Cap rejoint le Pass culture

Dossier

2021 dans le rétro

Portrait

Disparition : Dominique Roche humaniste et musicien

www.voreppe.fr

PHOTO DU MOIS

Un arbre de vie à la mémoire de Samuel Paty

Jeudi 2 décembre le Maire, des élus municipaux, la Conseillère départementale, l'Inspectrice d'académie référente laïcité et valeurs de la République, le Directeur adjoint de l'académie de Grenoble et le Principal du collège André Malraux ont assisté à l'inauguration de l'Espace Samuel Paty. Sept élèves représentaient le conseil de la vie collégienne. Parmi eux, Amandine et Noah ont lu un texte de Robert Badinter sur la laïcité, avant, en fin de cérémonie, de participer à la plantation collective d'un cerisier qui fleurira chaque année pour que le souvenir de Samuel Paty, assassiné par un terroriste islamique, ne s'efface jamais de nos mémoires.

#ÉDITO

RÊVONS 2022

Si l'on se retourne, une dernière fois, sur l'année qui vient de s'écouler, nous constatons que 2021 nous a réservé, malgré tout, de bons moments : la reprise des activités de nos associations, le début des travaux de restructuration de l'école Debelle, le passage du tour de France, le retour des expositions à l'espace Christolhomme, la plantation de vignes dans le parc de la Mairie.

Je vous invite à revivre ce qui s'est passé à Voreppe l'année dernière dans notre dossier de rétrospective.

De 2021, je retiens aussi la formidable mobilisation de nos infirmières libérales qui ont organisé les tests de décembre 2020 à avril 2021. Dans la situation difficile que nous vivions à ce moment, elles ont fait preuve d'un dévouement exemplaire, qui doit être salué par tous les Voreppins.

Par respect pour ce qu'elles ont fait, chacun doit prendre ses responsabilités en se faisant vacciner, y compris jusqu'à la 3ème dose, pour freiner l'épidémie.

La mise en place en ce début d'année d'un pass vaccinal à la place du pass sanitaire, ne permettra plus qu'aux seules personnes vaccinées de retrouver pleinement une vie sociale et de prendre part à notre vie économique et locale.

Après presque deux ans de crise sanitaire, 2022 commence à peine que de nouveaux protocoles sanitaires sont mis en place,

Nous avons pourtant tous besoin de souffler, de reprendre une vie normale et de rêver un peu.

Des rêves raisonnables, mais des rêves qui nous redonnent de l'espoir dans l'avenir.

L'espoir d'une immunité collective qui fasse reculer la pandémie.

> « APRÈS PRESQUE DEUX ANS DE CRISE SANITAIRE NOUS AVONS TOUS BESOIN DE SOUFFLER, DE REPRENDRE UNE VIE NORMALE ET DE RÊVER UN PEU »

L'espoir de traitements préventifs et curatifs efficaces.

L'espoir d'une année encore plus solidaire entre nos concitoyens.

L'espoir d'une année riche en événements culturels et sportifs.

L'espoir d'une plus large participation des Voreppins à nos temps de démocratie participative.

Alors rêvons 2022 avec optimisme. Et même si cela relève de la méthode Coué, cela ne peut pas faire de mal.

Je vous souhaite, au nom de tout le Conseil municipal, une bonne année 2022.

Prenez soin de vous et de vos proches.

Très bonne lecture.

Luc Rémond
Maire de Voreppe
Vice-président du Pays Voironnais

SOMMAIRE

Rétro / p 4 et 5

Actus / p 6 à 11 et 14

Dossier / p 11 à 13

Quartiers / p 15

Portrait / p 15

Racines / p 16

Expression politique / p 17

Agenda / p 18 à 19

Infos pratiques / p 20

L'écho des associations / p 21 à 23

Lancement des animations de Noël

Le coup d'envoi des animations de Noël a été donné depuis Bourg-vieux et sa toute nouvelle place Florence Arthaud, inaugurée à cette occasion. À l'issue de l'inauguration, un feu d'artifice a été tiré depuis le Rif Vachet.

VOREPPE EN DÉCEMBRE

Colis seniors

Après la remise de colis à domicile par les élus et administrateurs du CCAS pour les seniors de plus de 74 ans ne pouvant se déplacer, la distribution en mairie s'est terminée mardi 14 décembre 2021. Au total, 533 colis « Ducs de Gascogne » ont été remis. Tous les seniors de Voreppe (900 foyers) ont également reçu un chéquier d'offres commerçantes offert par les 10 commerçants participants.

Le repas festif prévu le 26 janvier 2022 à l'Arrosoir est annulé en raison des contraintes sanitaires. Il sera remplacé par un repas offert au Lycée des Portes de Chartreuse. *(Voir en rubrique Seniors p. 18).*

©Patrick Rigaux

©Patrick Rigaux

©Patrick Rigaux

©Patrick Rigaux

Concerts d'exception

4 concerts exceptionnels pour clôturer la séquence d'événements célébrant le cinquantenaire de la mort d'Igor Stravinsky. En 1ère partie, les artistes Voreppins et le Big Band de l'école de musique ont présenté des variations sur l'œuvre de Stravinski. Bravo à eux, à l'association du Festival Stravinsky et à son président Jean-Pierre Stump pour cette belle réussite populaire.

©Patrick Rigaux

Téléthon

Jean-Michel Lesauvage, Président du Vorep'éthon, entouré des artistes qui ont enchanté le public lors du festival de magie proposé dans le cadre de la 24ème édition du Téléthon à Voreppe.

LE CINÉMA LE CAP REJOINT LE PASS CULTURE

Le Pass culture est un dispositif du Ministère de la culture ouvert aux jeunes de 15 ans à 18 ans leur permettant de disposer d'un crédit pour découvrir des biens culturels : voir un film ou un spectacle, prendre des cours de photo, lire en ligne un roman ou un manga, bénéficier d'un abonnement à un magazine, écouter de la musique en ligne,..

Pour les jeunes :

De 18 ans, le Pass culture est crédité de 300€ à utiliser sur 24 mois. Il est possible de dépenser jusqu'à 300€ en sorties et biens physiques mais seulement jusqu'à 100€ en biens numériques.

Âgés de 15 à 17 ans, le Pass culture est crédité annuellement de 20€ à 15 ans, 30€ à 16 ans et 30€ à 17 ans, soit 80€ au total. Ces crédits individuels pourront se cumuler d'une année sur l'autre, s'ils ne sont pas dépensés, mais ils devront être utilisés d'ici la date du dix-huitième anniversaire du bénéficiaire.

Une utilisation très simple :

1 /Tu **télécharges** l'application pass-culture
2 /Tu **t'inscris** si tu as de 15 à 18 ans et que tu vis en France
3 /Tu **réserves** les activités ou biens culturels grâce au crédit offert de tes 300€
4 / Tu te **présentes** auprès du prestataire avec ton numéro de réservation.
5 /Tu **profites** de ton loisir culturel

Le compte personnel numérique du Pass culture des 15 / 17 ans pourra être activé à partir du :

- 10 janvier 2022 pour les jeunes âgés de 17 ans ;
- 20 janvier 2022 pour les jeunes âgés de 16 ans ;
- 31 janvier 2022 pour les jeunes âgés de 15 ans.

Depuis le 1er janvier 2022, le cinéma Le Cap a donc rejoint le réseau du pass culture et propose ses séances au tarif réduit de 5,50€ pour les jeunes détenteurs du pass.

INFO En savoir plus : pass.culture.fr

YOUPI IL NEIGE UN SPECTACLE POUR LES TOUT-PETITS

Chaque année le Relais Petite enfance (nouveau nom de l'ancien Relais assistantes maternelles) de Voreppe offre aux enfants et à leurs assistantes maternelles, un spectacle de Noël.

Cette année c'est « *Youpi il neige* », un spectacle de marionnettes d'Agnès Lebourg qui a fait rire et rêver la vingtaine d'enfants accompagnés de leur nounou.
« *Un rendez-vous de Noël auquel les assistantes maternelles et les tout-petits assistent toujours avec beaucoup de plaisir* » souligne Monique Deveaux, conseillère municipale déléguée à la petite enfance. Et une première bien agréable pour Sarah, la nouvelle responsable du service petite enfance, arrivée à Voreppe il y a quelques semaines.

UNLOCK KIDS ET CIRCINO : LES 2 PETITS NOUVEAUX DE LA LUDO

Le 17 décembre la ludothèque de l'Espace Rosa Parks a proposé avec la MJC la première soirée jeux depuis 1 an et demi. Quel plaisir de retrouver l'ambiance des jeux de société en famille et en soirée. De nombreux jeux ont été testés et appréciés, dont les 2 nouveautés phares de la ludothèque : *Unlock Kids*, une version adaptée aux plus petits du fameux jeu Unlock. **Et *Circino*, le jeu qui permet de découvrir des communes de l'Isère, dont Voreppe.** *Circino* est inspiré du jeu de l'oie mais pour les adultes, avec plein de rebondissements. Il a beaucoup plu aux adultes qui ont pu rire et apprécier l'ancrage local de ce jeu de société.

Le catalogue de jeux de la ludothèque est sur www.voreppe.fr/auquotidien/jeunesse/ludotheque

BONNES NOUVELLES !

Le concours de nouvelles lancé dans le cadre des 50 ans de la mort d'Igor Stravinsky a inspiré 4 voreppins

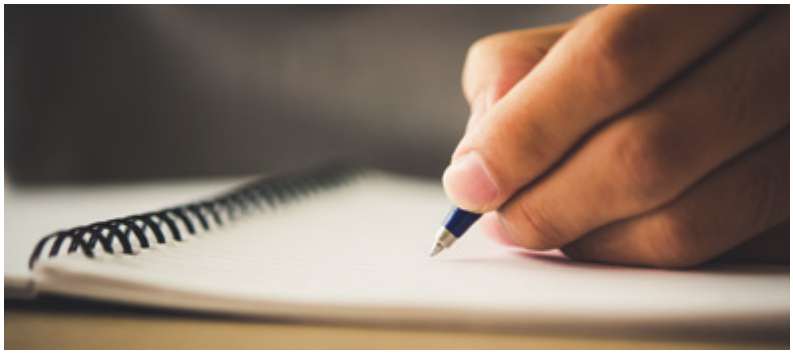

L'exercice était difficile et compte tenu du faible nombre de participants, le jury, présidé par Anne Gérin, adjointe à la culture et à l'animation de la vie locale, a décidé d'attribuer un prix à chaque auteur.

Nous publions ici un extrait de chacune des 4 nouvelles écrites par les Voreppins.

Les voiles rouges

par Maude Goncalves

« Thomas se présenta devant le Palais Garnier habillé d'un costume piqué au fils de son patron. Il se sentait un peu à l'étroit. D'abord dans ce costume mais aussi dans cette ambiance. Il remarqua les quelques regards lancés par les jeunes filles de bonne famille à son intention, puis ensuite il vit ceux de leurs parents beaucoup plus assassins. Il alla donc s'installer dans la salle à côté d'un monsieur qui portait des lunettes. Les lumières se tamisèrent et les gens se turent. Le rideau se leva sur un décor féerique tandis que les musiciens commençaient à jouer ».

Une journée d'Igor à la Véronnière

par Brigitte Lannaud

« Voreppe, la Véronnière, 31 août 1931. 5 heures du matin, l'air pur, le silence, rien que le silence, le moment que je préfère. Je suis dans mon antre refuge au deuxième étage de la maison encore endormie. Dans le parc, les arbres bruissent doucement dans la brise matinale. L'Aiguille de Chalais s'auréole peu à peu d'un halo doré, le soleil me salue. Soudain, un chardonneret passe tout près de moi et m'enchante de ses vrilles. Une plume jaune virevolte et vient se poser délicatement sur ma partition. Quel beau chant, quelle légèreté, il faut que je transcrive ça dans mon nouveau ballet. La nature est ma principale source d'inspiration ».

Avec les pieds

par Myriam Payet-Burin

« J'arrive de Chalais où j'ai cueilli une brassée de narcisses dont la senteur subtile parfume ma voiture. Un petit tour par la médiathèque avant de les disposer dans un vase. Je me gare. Je touche à peine la poignée et, déjà, le fœhn retourne ma portière éparpillant le bouquet dans l'habitacle. Zut ! Le « vent des fous » a retenu les lecteurs, je suis seule dans le grand bâtiment. Je muse entre les allées, je flâne à la recherche de deux ou trois ouvrages… Soudain, un bruit assourdissant me tire de ma rêverie ».

La marche grince

par Michel Pignon

« Attends-moi Coco, je sors à peine de mon rêve. Ne va pas si vite, j'ai peine à suivre ton ombre. J'étais bien là et hop ! Tu n'es plus là. Je sors à peine de tes sortilèges. Ton parfum de coquelicot traverse ma mémoire. Je ne savais pas sa fragrance avant de traverser le miroir mais là où je suis, enfin là où je crois être, le coquelicot c'est le souvenir de toi. Curieux ! Je m'interroge sur mes impressions. Et, comme d'habitude des notes détonnent en ma tête. Zing, zing cela crisse. L'archet attaque, zigzag sur les cordes du violoncelle. Coco tu es là ? ».

Les 4 nouvelles sont disponibles sur notre site internet www.voreppe.fr

Paysvoironnais.shop, votre commerce en ligne et local

Lancée en 2020, la plate-forme de e-commerce *www.paysvoironnais.shop* met à disposition de l'ensemble des commerçants, artisans de vitrine, restaurateurs, prestataires de services et producteurs du territoire, un site leur permettant de promouvoir leur activité, informer les clients sur leur offre et vendre leurs produits ou services en ligne.

Côté client, c'est un accès aux commerces 24h/24h 7j/7, un service de « cliquez & emportez », une offre locale riche et variée : producteurs de goûts, artisanat local, prêt-à-porter et accessoires, de nouvelles adresses à découvrir, le plaisir de faire ses achats en restant tranquillement chez soi.

Utiliser *www.paysvoironnais.shop*, c'est soutenir le commerce de proximité tout en facilitant le quotidien des usagers sur le territoire

À LA PISCINE DES BANNETTES, SILENCE ON TOURNE

La piscine des Bannettes s'est transformée durant quelques jours en studio de cinéma. Six Grenoblois y ont réalisé un court métrage, dans le cadre de leurs études à l'Ecole Supcréa, qui sera présenté au Festival international du film sur les handicaps. Ils ont imaginé un scénario sur la surdité, qu'ils ont choisi de traiter en milieu aquatique. C'est à la piscine de Voreppe qu'ils ont planté le décor de leur court-métrage.

« *Nous avons été contactés par deux jeunes étudiants. ils cherchaient une piscine spacieuse et lumineuse et nous avaient sollicités à Voreppe. Nous avons pu les accueillir compte tenu de l'annulation des créneaux réservés aux scolaires et suspendus avant les vacances de Noël par les restrictions sanitaires en vigueur* » explique Marie, chef de bassin.

Une autre réalité du monde

« *L'objectif de ce festival est de sensibiliser sur la différence, sur la façon d'aborder le monde avec d'autres moyens à sa disposition. Cela offre une autre vision de la réalité, à la fois plus dure et plus belle* » explique Gaëlle, l'une des étudiantes. « *Le cinéma est un bon support. Nous avons travaillé sur les sonorités perceptibles au-dessus de l'eau et au contraire sur le monde du silence sous l'eau. Une façon d'opposer notre environnement agité et bruyant au silence ambiant chez les malentendants, une autre perception du même monde* », précise-t-elle.

La 5e édition de ce rendez-vous international se déroulera à Lyon en février prochain, à l'issue duquel un jury de professionnels décernera les prix.

Nous souhaitons bonne chance à ces jeunes étudiants, et à leur projet autour d'un handicap invisible parfois imperceptible mais pourtant bien réel.

UN CABINET DE SOPHROLOGIE AU CHEVALON

Stéphanie Calatayud est sophrologue. Un métier qu'elle exerce depuis une dizaine d'années d'abord à Fontaine, puis dans notre commune où elle s'est installée « *pour les liens humains et le cadre de vie* » dit-elle. Après un congé parental et une parenthèse consacrée à sa famille, elle a repris son activité professionnelle au Chevalon.

Un métier dont elle parle avec passion « *La sophrologie, c'est une invitation à la détente, au calme et à la sérénité. C'est aussi une porte ouverte sur notre monde intérieur. Prendre conscience de ses propres ressources, de ses qualités personnelles parfois méconnues, c'est une façon de retrouver confiance et estime de soi* ».

Elle travaille aussi sur les champs mémoriels. « *Une thérapie brève qui permet d'éliminer la toxicité d'évènements passés (Décès, séparations, agressions, licenciements...), responsables de mal-être ou de somatisations physiques ou psychologiques, tels que douleurs, stress et insomnies.* »

« *À l'issue des séances, je propose de ramener chez soi des méthodes et exercices à réaliser quand le besoin s'en fait sentir* », conclut-elle.

L'objectif est de libérer les mémoires en souffrance et d'avancer plus léger.

Cabinet 44 allée des érables
tmc.calatayud@gmx.fr - 06 51 76 96 07

ORIENTATIONS BUDGÉTAIRES : DES CHOIX VOLONTARISTES

Le Débat d'Orientation Budgétaire (DOB) a eu lieu lors du Conseil municipal du 16 décembre. Prévu par le code des collectivités territoriales, il doit se tenir dans les 2 mois qui précèdent le vote du budget. C'est aussi et surtout un temps important de la démocratie locale offrant un temps de discussion sur l'évolution de la situation financière de la Voreppe et sur les priorités du budget municipal, qui sera voté le 3 février 2022.

L'élaboration du budget 2022 pour la Commune s'inscrit dans un contexte d'incertitudes sur l'évolution de la crise sanitaire et sur la nécessité de maintien des efforts pour absorber les hausses des coûts de fonctionnement. Ainsi, les orientations du budget 2022 pointent la nécessité de maîtriser les dépenses de fonctionnement et de dynamiser les recettes.

Des dépenses de fonctionnement contenues

Sur la période 2018 / 2020, les recettes de fonctionnement diminuent en moyenne de 1 % par an, tandis que les dépenses ont progressé de 0,3 % par an. Cet écart engendre une détérioration de l'épargne de gestion.

Comme chaque année, la maîtrise de dépenses de personnel reste donc un enjeu essentiel en raison de leur importance dans les dépenses totales : elles représentent 59,25 % des dépenses de fonctionnement. C'est légèrement supérieur à la part dans les villes de même strate en 2019 (56,57 %). Mais ce ratio est à mettre en relation avec les services proposés à la population.
La prospective retient donc comme hypothèse une évolution globale de 1,7 % pour 2022.

Pour le budget 2022, les hypothèses retenues permettent ainsi d'obtenir un équilibre situé à 14,7 M€, soit une évolution de -0,52 % des dépenses et des recettes.

La capacité de désendettement de la Commune reste stable en 2022 à 7,1 années.

8 grands projets d'investissement

Le Plan Pluriannuel d'Investissement comprend aujourd'hui **huit grands projets,** définis comme prioritaires :

- Plan local de déplacements et de mise en accessibilité des voiries et des espaces publics (2020 / 2025) : *requalification de l'avenue du 11 novembre et pistes cyclables entre l'Hoirie et l'Arrosoir.*
- Plan d'accessibilité des bâtiments communaux (2020 / 2027) : *études pour la réhabilitation d'un ou deux bâtiments.*
- Maintenance et grosses réparations des voiries et ouvrages d'art (2020 / 2027) : *trois passerelles à sécuriser, réfection de voiries.*
- Maintenance et grosses réparations sur les bâtiments communaux (2020 / 2027).
- Aménagement du centre-bourg (2020 / 2024).
- Aménagement de l'école Debelle (2020 / 2023).
- Rénovation des églises (2020 / 2023)
- Aménagement d'un nouveau centre de loisirs (2022 / 2024).

Les autres investissements « hors PPI » représenteront un million d'euros en 2022 et seront consacrés aux travaux qui n'ont pu être réalisés en 2021, aux travaux dans les écoles et à de nouveaux projets.

L'intégralité du débat d'orientations budgétaires peut être (ré)écouté sur *www.voreppe.fr/Conseil municipal*.

EN BREF...

Vos démarches en Trésorerie évoluent

À compter du 1er janvier 2022 voici comment procéder pour effectuer vos démarches auprès de la Trésorerie :

Pour vos impôts :

- **Par téléphone** au 0 809 401 401 du lundi au vendredi de 8h30 à 19h. Service gratuit + prix d'un appel.

- **Par messagerie ou avec vos services en ligne** dans votre espace particulier sur ***impôts.gouv.fr***

- **Sur place :** Service des impôts des particuliers / 5, rue Georges Sand à Voiron. Ouvert lundi, mardi, jeudi et vendredi de 8h30 à 12h. Prise de rendez-vous depuis votre espace personnel sur ***impôts.gouv.fr***

Pour vos factures locales et bons de secours :

- **Par téléphone** au service de gestion comptable de Voiron : 04 76 05 88 38 .

- **Par mail à** : sgc.voiron@dgfip.finances.gouv.fr

- **Sur place :** Service de gestion comptable / 58, cours Becqart-Castelbon à Voiron. Ouvert lundi, mardi, jeudi et vendredi de 8h30 à 12h.

- **Chez un buraliste agréé,** pour un paiement en carte bancaire ou espèces jusqu'à 300€.

À Voreppe :
> Maison de la presse / 42 place Debelle
> Les Platanes / 1, rue Beyle Stendhal

Enquête publique sur le permis d'aménager les anciennes papeteries de Voreppe

Une enquête publique portant sur le projet de permis déposé par Territoires 38 sur la requalification d'une partie du site des anciennes papeteries se déroule **du lundi 3 janvier au vendredi 4 février 2022 à 12h.**

Permanences du commissaire enquêteur en Mairie :
- Mercredi 12 janvier de 13h30 à 17h
- Mardi 25 janvier de 13h30 à 18h
- Vendredi 4 février de 8h30 à 12h

L'avis d'enquête complet ainsi que les pièces du dossier sont disponibles en Mairie et sur www.voreppe.fr

ILS ONT ILLUMINÉ VOREPPE

Bravo aux participants, particuliers et commerçants, qui ont relevé le défi des illuminations de Noël proposé par la Municipalité.

D'un quartier à l'autre de Voreppe, le jury est allé admirer sur place tous ces décors de Noël, avant d'établir un classement pour chacune des catégories : "Maisons et jardins", "Balcons et fenêtres", et "Vitrines de commerces".

L'annonce des gagnants a été dévoilée le 17 décembre, lors de l'inauguration de la place Florence Arthaud.

Un grand merci à celles et ceux qui ont joué le jeu en ajoutant leur touche personnelle à l'ambiance créée autour de Noël.

Les participants récompensés et les lauréats :

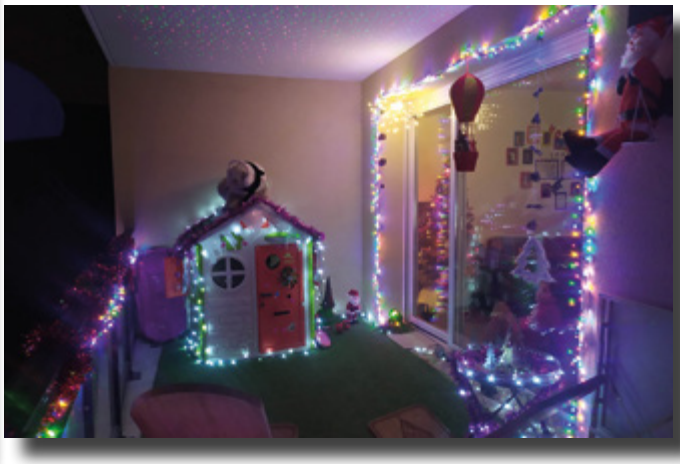

Catégorie « balcons et fenêtres »
Anaïs Grosjean

Catégorie « maisons et jardins »
Nicole Marcelle
Cleyet-Sicaud Joël
Henry Yoann

Catégorie « vitrines de commerces »
Les saveurs du pain
Le fournil voreppin
Rey coiffure

Nouveau : vos demandes d'urbanisme dématérialisées

Depuis le 1er janvier 2022 les demandes d'autorisation d'urbanisme peuvent être effectuées de façon dématérialisée sur le guichet numérique accessible depuis notre site internet ***www.voreppe.fr/Auquotidien/Urbanisme***
Le dépôt et le suivi des dossiers restent possibles physiquement auprès du service urbanisme à l'Hôtel de Ville.

Voeux à la population annulés

La situation sanitaire actuelle ne permet pas d'organiser dans de bonnes conditions la cérémonie des voeux aux Voreppins. Celle-ci est donc annulée et sera remplacée par des voeux du Maire et de ses adjoints qui seront diffusés sur notre page facebook @VoreppeOfficiel.

BOÎTES SOLIDAIRES : AIDE ET ACTION VOUS REMERCIE

Claudette Morel, responsable de la section Isère de l'association Aide et Action tient à remercier tous les Voreppins qui ont répondu à l'appel des « Boîtes solidaires » : « *Grâce à la générosité des Voreppins et aux amis des bénévoles, ce sont près de 200 boîtes qui ont pu être données au Secours Populaire pour sa distribution de Noël et au Secours Catholique qui en a destiné également à l'Ehpad. Des boîtes ont été faites spécialement pour une dizaine de nos aînés bien seuls en cette fin d'année. J'adresse un grand merci à Biocoop, Farandole Fleurs, la boutique solidaire du Secours Catholique et Rosa Parks pour avoir été point de collecte, aux enfants du périscolaire de l'école Stravinsky qui ont également participé à cette opération et aux bénévoles qui ont trié, composé et emballé les boîtes pendant deux dimanches* ».

Et même si l'opération a été moins fructueuse que l'an passé, peut-être un signe de morosité et du manque d'envie dus à la pandémie, ce geste de Noël et solidaire aura quand même fait de nombreux heureux parmi les plus démunis.

#DOSSIER

2021 : DES BEAUX TEMPS FORTS, MALGRÉ TOUT

C'est encore frais dans nos mémoires, et pourtant on a l'impression que cela est déjà loin, ou plutôt que cela dure depuis longtemps : la crise sanitaire s'est installée dans nos modes de vie et en ce début 2021, la troisième vague déferlait et pesait sur notre dynamisme.

L'embellie, à partir de mai, a ranimé la vie locale, en lui redonnant des couleurs et de l'espoir.

Retour en images sur les principaux faits d'une année marquée par de beaux temps forts malgré les incertitudes.

#DOSSIER
2021 EN IMAGES...

JANVIER

Pas de cérémonie, mais des vœux du maire et des adjoints aux Voreppins en vidéo, publiés sur la page Facebook de la Ville

Mais aussi...

- Ouverture de la maison médicale de l'Hoirie
- Les infirmières se mobilisent pour faire des tests Covid à l'Arrosoir, jusqu'en avril
- 1ère vaccination anti-Covid aux résidents de Charminelle
- On prépare le terrain pour planter des vignes dans le parc de la Mairie

NOVEMBRE

Les enfants défilent aux lampions pour la Saint-Martin

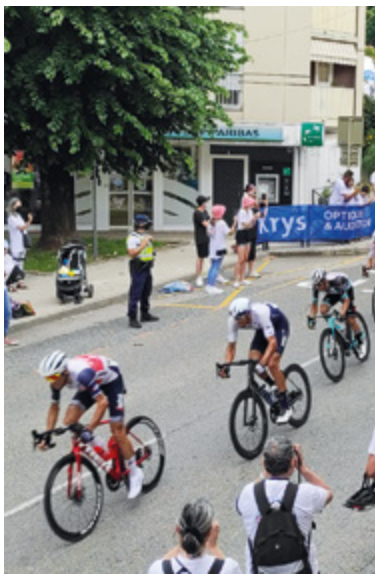

Mais aussi...

- Nouvelle maquette pour le Voreppe émoi
- Le marché de Noël
- Cérémonies des 9 et 11 novembre
- « Reflets » l'expo photos de JL Chenevas et Y. Jaccaz à l'espace Christolhomme
- Voreppe reçoit le label « Ville prudente »

OCTOBRE

Voreppe lance son application mobile « Politeia »

Le tour de France traverse V

Mais aussi...

- Voreppe émoi désormais en dépôt dans les commerces
- Conseillère numérique : un nouveau service à l'Espace Rosa Parks
- Le festival ciné-jeune au cinéma Le Cap
- Des « Balades chorégraphiques » dans les rues du centre bourg
- Voreppe dans le jeu Circino, disponible à la ludothèque

SEPTEMBRE

Le forum des associations qui marque la reprise des activités attire de très nombreux Voreppins

Mais aussi...

- Rentrée scolaire pour les 848 élèves des écoles
- Les journées du patrimoine
- La fête de la rando
- Début des animations pour célébrer les 50 ans de la mort de Stravinski
- L'Inauguration de la vigne de la Mairie et de l'Impétueuse
- Les 50 ans de Corepha et de la résidence Charminelle
- Réunion publique pour présenter les projets d'aménagements sur le Champ de la Cour

- Paruti
- La fête de la jeunesse lance
-

JUIN

Les foulées de Voreppe attirent 1300 participants

Mais aussi...

- Passage du critérium du Dauphiné
- Retour des cérémonies en public pour les commémorations des 8 et 18 juin
- La fête de la musique anime Voreppe
- Les élèves de CM2 sensibilisés à la sécurité routière
- La Municipalité offre aux futurs collégiens une calculette et le livre de
- L'Arrosoir accueille pour la 1ère fois tous les bureaux de vote
- Les représentants des sections départementales de la région Auvergne-Rhône-Alpes de l'association des médaillés de l'Ordre

FÉVRIER

Le Conseil municipal donne le nom de Samuel Paty à l'espace situé devant le collège André Malraux

Mais aussi...

- Nouveaux protocoles sanitaires dans les restaurants scolaires
- Des animations à l'espace Rosa Parks pour les vacances

MARS

Pose de la 1ère pierre de la restructuration de l'école maternelle Debelle,

Mais aussi...

- Le cinéma Le Cap ouvre sa page FaceBook : @CinemaLeCapVoreppe
- Première réunion, en visio, des comités de quartier version 2020 / 2026
- 80 pieds de vignes de cépages anciens et locaux sont plantés dans le parc de la Mairie
- Le parking de l'Espace Rosa Parks fait peau neuve
- La commémoration du 19 mars se déroule sans public devant le mémorial de la Résistance

JUILLET-AOÛT

Voreppe dans une belle ambiance populaire

Mais aussi...

on du nouveau Guide pratique de Voreppe
- La rue Beyle Stendhal fait peau neuve
e l'été avec ses animations pour les jeunes
Voreppe commémore ses martyrs de 1940
- Pose de la passerelle de la Pouponnière

MAI

La passerelle de Roize tire sa révérence

Mais aussi...

- Le retour des boîtes à livres
- La cérémonie du 8 mai pour commémorer la victoire de 1945 se déroule sans public devant le mémorial de la Résistance
- La Semaine Enfance Jeunesse est finalement annulée

AVRIL

Commémoration du 25 avril en souvenir des victimes de la Déportation, sans public devant le mémorial de la Résistance

Mais aussi...

- Le Salon des vins et Terroir du Lion's club se déroule en « cliquez-emportez ».
- Réunion publique sur le projet de Règlement Local de Publicité
- De nouveaux panneaux avec plan de ville et informations touristiques

Corepha *Halte-là !* sur la bataille de Voreppe
e à l'occasion des élections départementales
e national du mérite se réunissent à Voreppe

DÉCEMBRE voir pages 4 et 5

EXPO : « PORTRAITS DE FEMMES »

Mélanie Trupia, ancienne Voreppine mais toujours passionnée de photos, expose « *Portraits de femmes* » du 28 janvier au 28 février à l'espace Rosa Parks.

« *À travers cette exposition, j'ai voulu montrer la pluralité, la différence et la diversité des femmes. J'ai choisi des femmes du quotidien, dont certaines sont d'ailleurs Voreppines, pour également briser les codes, aller à l'encontre des images erronées qui sont mises en avant un peu partout sur la femme et son physique. J'ai voulu que les modèles photographiés soient le plus représentatif possible de cette diversité. Chaque femme est venue telle qu'elle est, sans faux-semblant, avec, pour certaines son héritage culturel.*
Je tente, sans imposer, par ces portraits individuels, d'amener les gens à se questionner et ouvrir le débat sur la place de la femme, sur ce qu'elle représente, et sur la perception de l'image qu'elle peut avoir de son corps », explique Mélanie.

Retrouvez Mélanie sur Instagram : @malinah_photographie

SI SEÑOR LE NOUVEAU SALON 100 % MASCULIN

Le salon de coiffure mixte situé 145 Grande rue change d'activité et devient un salon dédié 100 % au bien-être masculin : cheveux et barbe. Accueil et conseils personnalisés avec ou sans rendez-vous

Si Señor / 145 Grande rue / Tél : 04 76 56 61 66.

Retour du service médico-social à l'Espace Rosa Parks

Le service médico-social est ouvert :

- **Du mardi au jeudi de 8h30 à 12h et de 13h30 à 17h**
- **Lundi l'accueil s'effectue par téléphone.**
- **Pas d'accueil du public le vendredi après-midi.** Pour les urgences, répondeur téléphonique.

Concernant l'activité PMI, consultations médicales les **mercredis matin** et permanences de la puéricultrice les **mercredis de 14h à 16h.**

Des professionnelles du Département de l'Isère (secrétaire médico-sociale, assistantes sociales, puéricultrice, médecin) disponibles pour écouter, évaluer, accompagner et orienter les usagers.

Tèl : 04 57 04 00 80.

LE CHEVALON, CHASSOLIÈRE, LA PLAINE

MISE EN ACCESSIBILITÉ DE L'ÉGLISE ST VINCENT

Un diagnostic réalisé par un organisme agréé a pointé des non-conformités et des obstacles à l'accessibilité de l'église St Vincent.
La Ville s'étant récemment rendue propriétaire d'une partie des parcelles concernées, elle peut **engager en ce mois de janvier, pour quatre semaines (hors intempéries), les travaux de mise en accessibilité.**
Les travaux consisteront à démolir les dalles en béton, faire les terrassements et réaliser une rampe d'accès pour une aire de stationnement et une rampe d'accès pour personnes à mobilité réduite le long de la façade à partir de la place de stationnement.
La mise en séparatif des réseaux d'eau, la pose d'une clôture et d'autres petits travaux (menuiserie, serrurerie, électricité) seront également réalisés. **Coût : 78500€TTC.**

BOURG RIVE DROITE, LES BANNETTES, CHAPAYS, CHAMP DE LA COUR

À QUOI RESSEMBLERA L'ÎLOT SUD DU CHAMP DE LA COUR ?

Le projet de l'Îlot sud a été présenté aux habitants en réunion publique le 2 décembre dernier.
La réunion a porté principalement sur les futures constructions et aménagements extérieurs, en présence des promoteurs et de l'urbaniste Guy Giacommetti missionné par les promoteurs pour travailler sur le projet. L'îlot sud proposera à l'horizon 2025 **270 logements** dont les principes d'aménagement seront très largement **tournés vers le développement durable, la biodiversité au coeur d'un nouveau quartier où la qualité de vie sera privilégiée.**

Les documents présentés en réunion publique sont disponibles sur notre site internet www.voreppe.fr

DOMINIQUE ROCHE,
UN HUMANISTE QUI AIMAIT LA MUSIQUE ET VOREPPE

Bien connu et très estimé dans notre commune, Dominique Roche est décédé à la fin du mois de novembre dernier, à l'âge de 82 ans.

Né à Metz, originaire du Cantal et ingénieur de formation, il était arrivé à Grenoble pour ses études avant de débuter sa carrière professionnelle au CEA.

Dominique Roche et son épouse se sont installés à Voreppe. Passionné de musique, il a très vite rejoint l'ensemble vocal *A chœur de joie* de Grenoble, avant de s'investir dans la vie associative de Voreppe : la Chorale, la paroisse, avec laquelle il animait les messes, ses liens avec Corepha, et bien sûr l'Association des Amis de l'Orgue de Voreppe, qu'il présidait depuis de très nombreuses années.

Avec les membres de son association, il s'est consacré à la mise en valeur de cet orgue. Il connaissait toute la richesse de cet instrument dont on doit la construction à un facteur d'orgue réputé, Aristide Cavaillé-Coll.

Dominique Roche et l'ADOVE prenaient une part active aux évènements culturels de Voreppe en organisant de nombreux rendez-vous musicaux.

C'était encore le cas au mois de septembre dernier, lors du 50e anniversaire de Corepha. À cette occasion, l'ADOVE avait proposé un très beau concert médiéval à l'église Saint-Didier.

Avec son ami Jean-Claude Teppoz, Chef de Chœur des Gars de Roize, il était à l'origine de la soirée annuelle « *Chantons Noël* », un rendez-vous musical devenu incontournable à Voreppe depuis 1994. C'est d'ailleurs à la mémoire de Dominique Roche que les *Gars de Roize* ont dédié leur concert de Noël, quelques semaines après sa disparition.

Dominique Roche jouait de la flûte traversière. La musique était un plaisir partagé dans son entourage familial. Pour son plus grand bonheur, ses enfants sont d'ailleurs devenus musiciens professionnels.

La Ville de Voreppe présente ses sincères condoléances à Madame Gemma Roche, son épouse, à ses enfants Isabelle et Damien, à ses proches et à tous ses amis musiciens.

HISTOIRES D'EAU : LAVOIRS ET LAVANDIÈRES

(CHAPITRE 1)

Source de vie et de purification l'eau a toujours tenu une place prépondérante dans la vie quotidienne des hommes. Captées, domestiquées, les sources alimentent encore aujourd'hui bassins et lavoirs.
Voreppe a compté tout au long de son histoire de nombreuses fontaines, bassins et lavoirs, privés ou publics. Si beaucoup ont disparu il en subsiste encore de nombreux, que Paul Girard (Corepha) nous présente ici, en plusieurs chapitres.

« *Différents types de fontaines ont été aménagés sur la commune : chaque hameau, chaque quartier, chaque ferme disposera d'une fontaine ou d'un bassin mettant l'eau à la disposition de tous pour un usage personnel, abreuver les animaux ou combattre les incendies* », explique Paul Girard.

Avant la généralisation des lavoirs, les lavandières du bourg allaient laver leur linge dans la Roize ou dans les ruisseaux proches de leur domicile.

Lavandières dans la Roize
Huile sur toile attribuée à Isidore Dagnan

Au XIXe siècle le gouvernement va demander aux communes de bâtir des lavoirs. Ce sont des pandémies, le choléra, la variole et la typoïde qui vont déclencher cette idée de lavoirs partout. Le 3 février 1851 le Parlement vote une loi qui accorde un crédit spécial pour subventionner à hauteur de 30 % la construction de lavoirs.

Les lavoirs comportent deux bassins, disposés en enfilade, le plus grand en (béton) présente des pans inclinés destinés au lavage, le plus petit servant à rincer le linge.

Le lavoir municipal de Voreppe se trouvait en bas de la rue de l'Isle. Probablement construit à la fin du XIXe siècle, il était en ciment. C'était un des plus importants du département par sa surface, avec une belle charpente le toit était couvert de tuiles. Il va être détruit en 1987, malgré une pétition signée par 450 personnes et un rapport de Bruno Mottin (Conservateur du Pré-Inventaire Conservateur des Antiquités et Objets d'Art) qui souhaitait qu'il soit intégré au futur quartier.

Grand lavoir rue de l'Isle

Ces incontournables points de rencontre permettaient aux lavandières de diffuser les cancans et les histoires du village, autant que de blanchir le linge, certains parlent même de salons du peuple.

Le mois prochain, chapitre II de nos histoires d'eau, avec les lavoirs de Charnècle, Chassolière et du Chevalon.

Paul Girard
Corepha

UN NON-SENS QUI FAIT « BALISER » !

Depuis plus de 30 ans, l'équipe des sentiers de COREPHA arpente la Chartreuse pour entretenir et valoriser les sentiers de randonnée de notre commune. Une à deux fois par semaine, toute l'année, ces bénévoles parcourent la montagne, débroussaillent, tronçonnent, améliorent les quelque 130 km des 12 sentiers qui font le bonheur de tous les marcheurs. Tout en alliant le plaisir de la marche, d'être dans la nature, d'être ensemble, ils font un superbe travail pour que chacun puisse profiter de notre bel environnement.

Mais les baliseurs de COREPHA vivent-ils leurs derniers jours ?

Jusqu'à présent, par le biais d'une convention, la CAPV subventionnait à hauteur de 3 500 € l'activité sentier de COREPHA ; une somme qui venait en complément de la subvention municipale. Cette convention risque de ne pas être renouvelée car le Pays Voironnais semble vouloir lancer un appel d'offre pour l'entretien des sentiers. Ainsi, une société privée d'espaces verts pourrait être responsable de l'entretien des sentiers de Voreppe.

Quand un arbre tombe en travers d'un chemin, très vite, du fait de leur présence régulière sur le terrain, les bénévoles du groupe des sentiers interviennent. Aucune structure privée ne pourra jamais avoir leur réactivité et leur qualité de travail. Et encore moins pour 3 500 € par an.

Sur les plans économique et qualitatif, la CAPV a donc tout intérêt à garder sa convention avec COREPHA.

L'entretien des sentiers de randonnée est un élément de valorisation touristique du territoire et une façon d'encourager les habitants à découvrir leur environnement. C'est une bonne chose que le Pays Voironnais s'en préoccupe au nom de sa compétence Tourisme. Mais la mise en concurrence est-elle une solution pertinente quand une association locale donne pleine satisfaction ?

Pourquoi le délégué au tourisme à la CAPV, qui est un élu de la majorité de Voreppe, n'a-t-il pas réagi face au non-sens de cette initiative ?

Nous avons compris que COREPHA a rencontré le maire déjà à deux reprises, et nous découvrons ce sujet par le bouche-à-oreille, là où nous devrions porter la voix unie des élus de Voreppe pour défendre une solution qui fonctionne.

Comment faire si peu cas de l'investissement humain de ces bénévoles, de leur plaisir de faire œuvre commune dans l'intérêt de tous ?

Si notre inquiétude n'a pas lieu d'être, alors il faut le dire ; si elle est justifiée, Mesdames, Messieurs de la majorité, agissez !

Le groupe VoreppeAvenir
http://VoreppeAvenir.fr

2022 SOUS DE MEILLEURS JOURS !

En ce début d'année 2022 nous souhaitons à l'ensemble des habitants de Voreppe une très bonne année. Une année que nous voulons tous sans pandémie, pleine d'espérances et de joies simples pour nous et nos proches.

Au 1er janvier 22 nous avons pris connaissance des chiffres issus des derniers recensements qui fixent la population totale de Voreppe. Selon l'Insee, ce chiffre au 1er janvier 2019 et en vigueur au 1er janvier 2022 est de 9 648 habitants. En 2013, ce chiffre, le plus haut sur la décennie, était de 10 146. En 6 ans, nous avons perdu 498 habitants. On est donc bien loin des fantasmes et des rumeurs selon lesquels les objectifs de la municipalité seraient de faire croître Voreppe à 10 000 habitants !

Nous devons prendre acte de cette érosion de notre population et nous interroger sur les causes et les conséquences de ce changement démographique.

Entre 1975 et 1982, la variation annuelle de population était de +4.1% par an dont 3.2% liée à un solde positif d'arrivées sur la commune.

Toutes ces nouvelles personnes ont fait de Voreppe une ville dynamique, participant ainsi à sa prospérité économique et commerciale, créant et insufflant des associations sportives et culturelles, avec des enfants nombreux qui sont allés dans les écoles, le collège...

40 ans après cette forte impulsion démographique, nous constatons un vieillissement de notre population, un nombre de naissances en baisse, des logements avec des compositions familiales en nette diminution.

Entre 1975 et 1982 Voreppe a su gérer une augmentation de + 30% de sa population, avec de nouveaux équipements, de nouvelles écoles. Il n'est pas impossible en 2022 de tenter de stabiliser la population.

Nous avons les infrastructures, un environnement naturel attractif, une facilité d'accès aux diverses mobilités (gare ferroviaire, transports urbains collectifs, réseau routier...) pour permettre les déplacements, une zone économique favorable à l'emploi avec Centr'Alp.

L'enjeu crucial est de permettre à toutes les générations, à toutes les catégories socio-professionnelles de trouver sur la commune des variétés, des typologies de logements répondant à leurs aspirations et à leurs capacités financières.

Nous ne pouvons pas laisser décroître de façon forte nos habitants au risque de faire de Voreppe une ville sans âme, sans vie sociale, sans prospérité.

Il faut continuer à permettre à tous ceux qui le souhaitent de résider à Voreppe tout en préservant un cadre de vie attractif, respectueux des espaces naturels, préservant la biodiversité, économe en foncier.

Vos élus de Vivons Voreppe 2020

#SENIORS

SENIORS + 60 ANS

Repas festif

Le repas festif prévu le 26 janvier 2022 à l'Arrosoir a malheureusement dû être annulé en raison des contraintes sanitaires. Il sera remplacé, pour les personnes de plus de 74 ans qui s'étaient inscrites, par un repas offert au Lycée d'Application des Portes de Chartreuse, qui réalise habituellement le repas festif. Chaque inscrit recevra début janvier un courrier lui précisant les modalités pour en bénéficier.

Seniors en vacances 2022

Si les conditions sanitaires le permettent, le séjour "Séniors en vacances" envisagé pour 2022 se déroulera du **samedi 25 juin au samedi 2 juillet 2022** à la Grande Motte.
Deux réunions d'information (sous réserve de conditions favorables) auront lieu **jeudi 27 janvier et lundi 7 février 2022 à 15 h en Mairie.**

Programme Seniors 2022

La plaquette des activités seniors pour le 1er semestre 2022 sera publiée courant **janvier 2022.**

Sophrologie

Poursuite des ateliers les **jeudis 13 et 27 janvier 2022** de 9h à 10 h salle Armand-Pugnot. Infos et inscriptions au CCAS. ***Payant.***

Cohérence cardiaque

Avec l'association "Fil de Soi"
Réunion d'Information vendredi **14 janvier 2022 à 14h en mairie.**
Trois séances les vendredis 21, 28 janvier et 4 février 2022 de 15h à 16h30 à l'Espace Maurice Vial – Salle de Roize
Ouvert à tous, proches aidants ou non.
Infos et inscriptions au CCAS. ***Payant.***

Rappel : Pass sanitaire et port du masque obligatoires pour participer aux ateliers

#MÉDIATHÈQUE STRAVINSKI

CULTURE BIBLIOTHÈQUES en PAYS VOIRONNAIS

Scènes de vie, Vies de quartier, Une exposition de vos photos !

En prélude à la 6e édition des *Nuits de la lecture*, découvrez du 14 janvier au 12 février l'exposition « Scènes de vie, vie de quartier », photos anciennes de Voreppe et ses environs prêtées par COREPHA.
Du vendredi 14 janvier au mercredi 16 février aux horaires d'ouverture de la médiathèque. ***Adultes.***

Book club : A year in America

Au rythme d'une séance par mois, le club lecture vous accueille pour découvrir la littérature américaine. Et à la fin de l'année, votez pour votre préféré !
Vendredi 14 janvier à 18h.
Ados & Adultes. Sur inscription.

Bal folk d'hiver

Venez « guincher » au bal folk animé par « Cire tes souliers ». Initiation aux danses et bonne humeur garanties.
Dimanche 23 janvier à 15h.
Adultes. Sur inscription.

Histoires sur le pouce

Signons autour de Noël
« Racontines » pour les tout-petits. Séance « Signe avec bébé » par Harmonie (Signe avec Harmonie).
Mercredi 26 janvier à 10h.
Enfant de 18 mois à 3 ans.
Sans inscription.

#ESPACE ROSA PARKS

Le Centre Social n'est pas soumis au Pass sanitaire pour ses activités se déroulant dans ses locaux.

Atelier « Trucs et astuces pour améliorer son quotidien »

Mardi 25 janvier de 9h30 à 11h30.
Gérer son budget et trier ses papiers – Sur inscription - Gratuit.

ASL, atelier de français

Les mercredis de 9h à 11h.
Des bénévoles vous proposent d'améliorer votre français afin d'acquérir une plus grande autonomie dans les démarches de la vie quotidienne. ***Gratuit. Pour tous renseignements, contactez l'Espace Rosa Parks.*** (Sauf pendant les vacances).

Atelier Couture

Animé par N. Dumont, venez vous initier ou vous perfectionner dans une ambiance conviviale !
Sur inscription (par trimestre).

Atelier Cuisine « Mensuel »

Mardi 18 janvier de 9h à 13h15.
L'atelier s'adapte aux conditions sanitaires : ce temps convivial se déroulera dans la grande salle, chaque personne aura sa table et mangera ce qu'elle a cuisiné, tout en partageant sa bonne humeur ! Sur inscription 3,26€/pers.

Les permanences régulières

Médiation numérique

Prendre en main un équipement informatique (ordinateur, smartphone, tablette), échanger avec ses proches (envoyer/recevoir des mails, messagerie instantanée), apprendre les bases du traitement de texte, naviguer sur Internet, aider les usagers à réaliser leurs démarches en ligne (notamment avec les administrations), mais aussi sensibiliser à l'utilisation des réseaux sociaux et aux mauvais usages d'Internet.
Gratuit et ouvert à tous. Tous les jours, de 8h30 à 12h et de 13h30 à 17h00, fermé le jeudi après-midi, avec ou sans RV au 04 76 50 61 25.

Relais Petite Enfance

(nouveau nom du Relais Assistants Maternels)
Pour les parents et les assistants maternels.
Permanences de l'animatrice du relais : **les lundis de 9h à 11h et de 16h30 à 19h30, les vendredis de 12h30 à 15h30.**

Ludothèque :

Venez partager un moment dans un espace dédié aux jeux ou en emprunter.
Hors vacances scolaires :
mercredi et samedi de 15h à 18h
et vendredi de 16h à 19h.
Pendant les vacances scolaires :
horaires à consulter sur notre programme des vacances ou sur voreppe.fr

La P'tite Planète,

Lieu d'Accueil Enfants Parents (LAEP) tous **les jeudis** de 8h30 à 11h30. Rencontrer d'autres enfants et adultes, partager un moment de jeu, vos expériences... Échanger avec les accueillantes qui vous apportent (si besoin) soutien et accompagnement.
Ouvert à tous. Entrée et temps de présence libres.

Mon problème à moi

Des questions et des difficultés de vie quotidienne (trouver le bon interlocuteur, comprendre un courrier…).
Les lundis (matin) sur place.
Sur rendez-vous 04 76 50 61 25.

Permanence Mission Locale

2e et 4e lundi du mois de 14h à 17h sur place. Service pour les jeunes de 16 à 25 ans sortis du système scolaire ou à la recherche d'une orientation professionnelle, d'une formation, d'un contrat d'apprentissage, d'un emploi et souhaitant être accompagnés. Elle propose aussi un accompagnement global autour des freins à l'emploi : santé, mobilité, logement.
Gratuit. Sur rendez-vous 04 76 50 61 25.

Consultations juridiques

1er et 3e lundi du mois, de 15h à 16h15 sur place. Un avocat du Barreau de Grenoble vous conseille. ***Gratuit et ouvert à tous. Sur rendez-vous 04 76 50 61 25.***

Permanence psychologue

Jeudi 6 janvier. Cette permanence s'adresse à toute personne (adulte ou en famille) qui traverse une période compliquée (isolement, séparation, parentalité, conflit, chômage, dépression, deuil...). ***Sur rendez-vous 04 76 50 61 25. Gratuit, ouvert à tous.***

Programme détaillé : www.voreppe.fr

#CARNET

Informations dont le service état civil a connaissance et dont la publication a été autorisée par les intéressés ou leur famille.

Mariages

- Guylaine Granoulhac et Eddy Garda

Décès

- Paulette Blondeau Veuve Martinet
- Renée Nerva Veuve Carpani
- Gabrielle Archinard Veuve Burille
- Jean Martin

#INFOS PRATIQUES

HÔTEL DE VILLE - 1, place Charles de Gaulle - CS 40147 - 38343 Voreppe Cedex
Horaires : Lundi, mercredi et vendredi : 8h30 - 12h / 13h30 - 17h.
Mardi : 8h30 -12h / 13h30 - 18h. Jeudi : 8h30 -12h - Fermée l'après-midi.
Vendredi : 8h30 - 12h / 13h30 - 16h.
Tél. 04 76 50 47 47 - Fax. 04 76 50 47 48
Mail : voreppe@ville-voreppe.fr - Web : www.voreppe.fr -
Twitter @voreppe - Facebook @VoreppeOfficiel

NUMÉROS UTILES

Collecte ordure ménagère :
0 800 508 892 (n° vert)

Hôpital de Voiron :
04 76 76 75 75

Éclairage public :
0 800 84 80 36 (n° vert)

Objets trouvés :
04 76 50 47 47 accueil de la mairie

Police municipale :
04 76 50 86 80 du lundi au vendredi

Services de l'eau du Pays Voironnais :
04 76 67 60 10 (standard)
04 76 67 60 20 (urgences)

Urgence sécurité gaz :
0 800 47 33 33 (n° vert)

PERMANENCES DE VOS ÉLUS

Luc Rémond. Maire de Voreppe.
Sur rdv. Tél : 04 76 50 47 16.

Anne Gérin. Adjointe chargée de la Culture, de l'animation, de la démocratie locale et des ressources humaines.
Sur rdv. Tél : 04 76 50 47 31.

Jérôme Gussy. Adjoint chargé de l'Éducation. Sur rdv. Tél : 04 76 50 47 62.

Christine Carrara.
Adjointe chargée des Mobilités.
Sur rendez-vous. Tél : 04 76 50 47 18.

Olivier Goy. Adjoint chargé de l'Économie, des finances et de la commande publique.
Sur rdv. Tél : 04 76 50 47 16.

Nadine Benvenuto. Adjointe chargée des Solidarités et de la petite enfance.
Sur rdv au CCAS.
Tél : 04 76 50 47 47.

Jean-Louis Soubeyroux. Adjoint chargé de l'Urbanisme, de l'Aménagement et des nouvelles technologies.
Sur rdv. Tél : 04 76 50 47 18.

Anne Platel. Adjointe chargée des Quartiers, du cadre de vie et de l'espace public. Sur rdv. Tél : 04 76 50 47 18.

Jean-Claude Delestre
Adjoint chargé des Sports.
Sur rdv. Tél : 04 76 50 47 31.

Groupe opposition. Voreppe Avenir.
Sur rendez-vous. Tél : 06 01 90 64 82.
http://VoreppeAvenir.fr
Mail : contact@VoreppeAvenir.fr

EN DIRECT DU CONSEIL MUNICIPAL :

Suivez le conseil municipal en direct @VoreppeOfficiel ou en replay www.voreppe.fr

Parmi les délibérations votées par le Conseil municipal du 16 décembre 2021 :

- **Culture** / Projet d'établissement de l'école de musique
- **Culture** / Inscription au Pass Culture pour les jeunes (*voir p.6*)
- **Éducation** / Solde des subventions aux sous des écoles
- **Éducation** / Renouvellement de la convention d'objectifs et de moyens avec la MJC
- **Éducation** / Création d'un groupe de travail « Lieu d'accueil à vocation d'activités de loisirs »
- **Finances** / Débat d'orientations budgétaires *(ne donne pas lieu à délibération, voir p.9)*

PROCHAIN CONSEIL MUNICIPAL

Jeudi 3 février
en mairie à 19h.

PROCHAIN CONSEIL COMMUNAUTAIRE

Mardi 25 janvier
(lieu et horaire à confirmer).

Dès validation par la Préfecture, retrouvez toutes les délibérations sur : www.voreppe.fr/La Mairie/Conseil municipal/

LES PROCHAINS NUMÉROS...

Février : sortie jeudi 3 février. Les textes sont à faire parvenir **au plus tard mercredi 19 janvier**.

Mars : sortie jeudi 3 mars. Les textes sont à faire parvenir **au plus tard mercredi 9 février**.

Attention : vos annonces devront être adressées uniquement par courriel à : ***communication@ville-voreppe.fr*** en précisant en objet : Écho des associations et en respectant la date limite d'envoi indiquée.

Aucune autre forme de demande (courrier, téléphone,...) ne sera prise en compte.

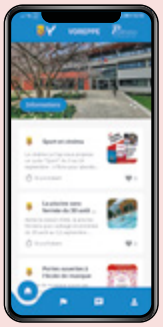

Téléchargez Politeia l'application de Voreppe

Avec ce Qrcode vous aurez accès directement à notre application Politeia

Cette application pour smartphone vous informe sur l'actualité municipale, les services, les grands événements sur la commune, vous alerte directement et immédiatement en cas d'urgence ou de danger sur la commune, vous permet de signaler des dysfonctionnements ou des problèmes sur la commune, de répondre à des sondages ou de proposer des idées.

Une fois l'appli téléchargée, rechercher Voreppe dans la rubrique « Mes organismes ». C'est gratuit, sans publicité et sans inscription.

Pas de smartphone ?
Politeia nous permet de vous alerter en cas d'urgence ou de danger par mail, sms ou message vocal, et même sur téléphone fixe. Pour bénéficier de ce service gratuit, il suffit de vous inscrire sur le formulaire en ligne sur notre site internet.

COMPAGNIE L'ESCABEAU

L'Amant
Samedi 22 janvier à l'Arrosoir - 20h30

L'AMANT, de Harold Pinter
Une histoire ludiquement cruelle

Marc Balmand et la compagnie professionnelle l'Escabeau proposent aux voreppins de découvrir leur dernière création théâtrale.
Le couple est un monde à part, connu et méconnu en même temps. Que font exactement vos voisins, une fois les volets fermés ? Personne ne le sait, ni vous, ni leurs proches. Pas même leurs enfants. C'est un huis clos où tout est permis, puisqu'il n'y a pas de témoin. Et c'est exactement là où la pièce de Pinter nous entraîne.
L'histoire est simple : *Sarah organise, en accord avec son mari, les visites de son amant.* Le spectateur voit donc ce qu'il ne doit pas voir, entend ce qu'il ne doit pas entendre. Venez les observer par le trou de la serrure... Assurément, vous serez surpris.

Tarifs : 15/10 €
Réservations : reservation.escabeau38@gmail.com

CLUB ENTRAIDE ET LOISIRS

***Aquagym* (responsable Danielle Bailly, 06 67 38 30 01)**. Quatre cours hebdomadaires sont proposés :
• le mardi de 15h15 à 16h15 et de 16h30 à 17h30, avec Didier Leblanc
• le vendredi de 9h à 9h50 et de 9h55 à 10h45, avec Alberto Garcia Medina.
Attention, premiers cours après les vacances de Noël : le mardi 4 et le vendredi 7 janvier 2022.

Gymnastique Deux cours le matin tous les mardis à 9h15 (gymnastique douce) et à 10h30 (gymnastique plus soutenue). Cours dispensés par Nathalie Victor.
Attention, premier cours après les vacances de Noël : mardi 4 janvier 2022.

***Pétanque* (responsable : Odette Masuit, 06 42 78 19 53).**
Dates des prochaines rencontres : **les 4 et 18 janvier 2022 à 13h45.**

***Randonnée pédestre* (responsable Monique Berger, 07 82 90 86 49).**
- Sorties demi-journée : **13 janvier** (Morette, 38) **et 27 janvier** (Fort de Montavie, Eybens, 38)
N.B. : Le 13 janvier, après notre petite rando à Morette, nous allons tirer les Rois dans la salle Roger Sallès à partir de 16h30.

- Sorties journée : **6 janvier** (de St Peray à Charmes, 07) **et 20 janvier** (de Peyrieu à Izieu, 01).

***Séjour 2022* le lieu et les dates de notre séjour 2022 dans le Jura ont été modifiés : nous irons au centre de vacances "Neige et Plein Air", près de Lamoura, du 13 au 18 juin 2022. Il reste quelques places. Voir informations sur site.**

***Sorties Loisirs* (responsable : Laurence Guénée, 06 14 59 72 49, Mail : el.guenee@wanadoo.fr).**
Prochaine sortie : repas de début d'année à la Brasserie Chavant à Voiron suivi d'une visite guidée des établissements Antésite. Détails sur le site web. Contactez Laurence Guénée pour plus d'information et inscriptions. Prix de la sortie : 46 euros.

Jeux à l'Espace Xavier Jouvin et à la Résidence Charminelle :

• ***Tarot :*** lundi et mercredi de 14h à 18h ***(responsable : Chantal Herrera)***

• ***Tarot rencontres :*** vendredi de 20h à 24h ***(responsables : Chantal Herrera et Georges Subtil)***

• ***Belote à Jouvin :*** vendredi de 14h à 18h ***(responsable : Chantal Herrera)***

• ***Scrabble :*** mardi de 14h à 18h ***(responsable : Marie-Louise Paugam)***

• ***Belote à Charminelle :*** mardi de 14h à 17h30 ***(responsable : Chantal Herrera)***

Nous vous souhaitons à toutes et à tous une très bonne année 2022, malgré la menace d'une recrudescence de l'épidémie Covid avec le nouveau variant Omicron. Prenez bien soin de vous et vaccinez-vous pour vous protéger ainsi que vos proches et votre entourage !

La Présidence Collégiale,
Tél : 07 67 68 90 29.

GYMNASTIQUE VOLONTAIRE

Malgré une situation particulière concernant le virus, la GV arrive à maintenir ses cours avec toutes les consignes de sécurité : port du masque, vérification du Pass, distanciation pendant les cours en salle.
Nous avons dû clôturer certains de nos cours (moins d'adhérents). Cela n'empêche pas de proposer encore des places disponibles dans certaines activités.
Allez sur le site de la GV, vous aurez tous les renseignements.
Merci aux adhérents courageux venus participer à la marche du Téléthon le jeudi 2 décembre. Ils ont bravé le froid et la pluie dans la bonne humeur. Le Téléthon recevra environ 350 euros. Merci à tous.
Le bureau se mobilise pour rester positif et maintenir nos activités de gymnastique et de randonnée.
Le séjour Hiver à Samoens mi-janvier est pour l'instant maintenu et nous l'espérons !
Les inscriptions pour le séjour de 3 jours en mai dans les monts d'Or sont en cours et rencontrent un grand succès.
Les inscriptions pour le séjour de juin dans les hautes Alpes à Jausiers seront lancées avant la fin de cette année.
Ces projets sont soumis aux dispositions de limitation et ne pourront avoir lieu que si les conditions sanitaires se maintiennent et nous l'espérons tous.
Toute l'équipe est disponible pour vous renseigner. Elle vous informera si de nouvelles dispositions sont prises selon l'évolution des directives sanitaires.
Nous souhaitons que cette nouvelle année vous apporte santé, bonheur, la forme dans l'espoir aussi que la covid ne soit plus qu'un mauvais souvenir.
Prenez soin de vous, et de votre entourage.
Pour toute information relative à notre association et nos activités, vous pouvez vous rendre sur le site internet :
https://www.gv-voreppe.com
Contact Mail :
gymvolontaire-038019@epgv.fr

TDKA

Votre association de Taï-chi-chuan et Qi gong de Voreppe propose aux jeunes de découvrir sa nouveauté le ***Tao'clown.***

Tu as entre 6 et 15 ans, tu veux découvrir les arts martiaux chinois internes : Taï Chi Chuan.

Mais ça ne bouge pas assez pour toi, c'est trop sérieux, c'est pour les adultes !!! Tao'Clown est pour toi !

Tu découvriras la joie de pratiquer le Taï Chi chuan dans la peau d'un clown.
Te faire plaisir dans le jeu, l'apprentissage des mouvements, l'expression, le partage sans te prendre au sérieux.

Dominique, professeure d'Arts Martiaux et Energétiques Chinois et ... Un peu clown ! t'accompagnera dans cette découverte.

Lors d'un mini-stage – **samedi 29 janvier 2022** 14h à 17h au Dojo du gymnase Pigneguy.
10 jeunes maxi : inscription obligatoire.
Tarif : 8 Euros.

Contact pour renseignements et inscriptions :
Dominique Rey : 06 19 11 70 49
tdkavoreppe@gmail.com
Et sur le site : www.tdka.fr

AMIVE

L'Amive reste à l'écoute de tous ceux qui auraient besoin de ses services sur ordinateur (conseils en informatique (système d'exploitation, traitement de texte, tableur, Internet, messagerie ...) ou en photo numérique) ou sur smartphone.
Elle propose également ses services pour corriger les problèmes matériels d'ordinateurs.
Les permanences de l'association ont lieu (hors congés scolaires) au 9 rue Xavier Jouvin, à l'étage, dans le respect des mesures sanitaires en vigueur :
En janvier 2022 :
- **les lundis 3, 10, 17, 24 et 31, de 9h à 11h,**
- **les mardis 11 et 25 ,de 17h à 19h,**

En février :
- **les lundis 7 et 28, de 9h à 11h,**
- **le mardi 8, de 17h à 19h.**

Pour adhérer à l'Amive, il suffit de venir aux permanences ou :
- aller sur le site *http://assoc.amive.free.fr* pour télécharger la fiche d'inscription, la remplir et la renvoyer par courrier au 9, rue Xavier Jouvin 38340 Voreppe, (ou la déposer dans la boîte aux lettres), accompagnée du règlement par chèque établi à l'ordre de l'Amive.

Pour nous contacter ou prendre rendez-vous :
- ***par téléphone au 04 76 50 15 57 (laisser un message sur le répondeur) ou***
- ***de préférence, par mail à : amive@sfr.fr.***

COREPHA

Assemblée Générale : **mardi 18 janvier** à 18h salle Armand-Pugnot. Toute personne intéressée, même non adhérente, peut y assister. Ouverture de la salle dès 17h30 pour le renouvellement des adhésions. Un pot de l'amitié sera partagé à la fin de la réunion.
Accueil au Siège de l'association
25 chemin des Buissières à Voreppe.
Permanences : tous les mardis de 17 à 19 heures
Ateliers généalogie : **vendredis 21 et 28 janvier** de 15h à 19h.
Adresse postale : Corepha Mairie de Voreppe 1 place Charles de Gaulle CS 40147 – 38340 Voreppe
Téléphone : 04 76 50 26 71
Site Internet : www.corepha.fr

À VOIR AU CINÉMA

LE CAP cinéma de VOREPPE

DU 12 JANVIER AU 1ER FÉVRIER

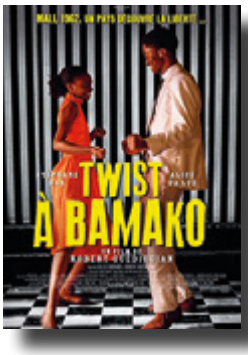

PROGRAMME COMPLET SUR WWW.VOREPPE.FR

SUIVEZ LE CAP SUR SA PAGE FACEBOOK !
@CINEMALECAPVOREPPE

Voreppe émoi janvier 2022 N°180. Directeur de la publication : Luc Rémond.
Rédacteur en chef : Frédéric Dorville.
Maquette et rédaction : Direction de la communication et des relations publiques. Ville de Voreppe
Crédits photos : Ville de Voreppe, Freepik.com
Dépôt légal à parution. ISSN n° 2275-0541.
Courriel : communication@ville-voreppe.fr / www.voreppe.fr
Impression : Direction de la communication et des relations publiques. Ville de Voreppe.

VILLE DE Voreppe